



การดำเนินงาน

นายแพทย์พงษ์ศักดิ์ วิสุทธ์พันธ์

สมาคมโรคลมชักแห่งประเทศไทยเมื่อได้ก่อตั้งขึ้นแล้วก็เป็นที่รู้จักและเป็นที่ยอมรับของประเทศสมาชิกของ ILAE โดยเฉพาะอย่างยิ่งในแถบ Asia ในฐานะที่ข้าพเจ้าเป็นนายกสมาคมโรคลมชักแห่งประเทศไทย ข้าพเจ้าได้รับแต่งตั้งให้เป็นกรรมการคนหนึ่งของ ILAE Commission on Asian and Oceanian Affairs ในปี พ.ศ. 2540 ดังจดหมายเชิญ และรายชื่อกรรมการ Commission on Asian and Oceanian Affairs ในรายงานประจำปีของ ILAE ปีพ.ศ. 2550 และยังคงอยู่ในตำแหน่งนั้นจนถึงปี พ.ศ. 2549

สมาคมโรคลมชักแห่งประเทศไทยได้ดำเนินการในหลายๆ ด้านโดยมีจุดประสงค์ที่สำคัญคือมุ่งพัฒนาการดูแลรักษาผู้ป่วยโรคลมชักให้ได้มาตรฐานเพื่อให้ผู้ป่วยหายจากอาการชักให้มากที่สุด และสามารถมีชีวิตอยู่อย่างเป็นปกติสุขเช่นเดียวกับคนทั่วไป การดำเนินงานเหล่านี้ได้แก่การเพิ่มพูนความรู้ให้แก่แพทย์และประชาชนเกี่ยวกับโรคลมชักโดยการบรรยายและจัดทำหนังสือหรือเอกสารต่างๆ

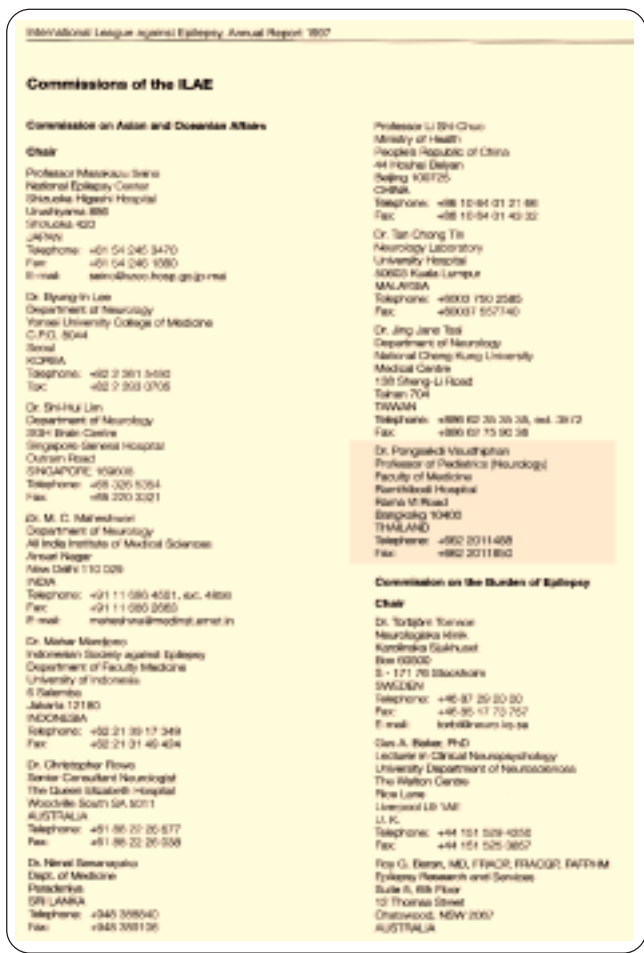

From: Giuliano Avanzini <avanzini@istituto-besta.it>
To: Pongsakdi Visudhiphan <raovs@mahidol.ac.th>
Cc: Martin J. Brodie <Martin.J.Brodie@climmed.gla.ac.uk>; Masakazu Seino <seino725@me6.mesh.ne.jp>
Sent: 4 เมษายน 2540 20:29
Subject: CAOA

Dear Dr Pongsakdi Visudhiphan,
 It is my great pleasure to nominate you member of the ILAE Commission on Asian and Oceanian Affairs (CAOA). The decision has been taken in consultation with Dr Masakazu Seino, chairman of the nominating committee.
 On behalf of the ILAE Executive Committee, I wish you a successful work.

Giuliano Avanzini
 ILAE President

จดหมายเชิญนายกสมาคมโรคลมชักแห่งประเทศไทยให้เป็นกรรมการ ILAE Commission on Asian and Oceanian Affairs

การเพิ่มพูนความรู้ให้แก่แพทย์โดยจัดประชุมวิชาการประจำปี

โดยจัดให้มีการประชุมวิชาการเป็นประจำทุกปี ในการประชุมแต่ละครั้งได้เชิญวิทยากรผู้ที่มีชื่อเสียงจากสถาบันทางการแพทย์ที่เป็นที่ยอมรับในประเทศต่างๆ มาบรรยาย ทำให้แพทย์ในประเทศไทยได้รับความรู้เกี่ยวกับการดูแลรักษาผู้ป่วยที่เป็นโรคลมชักให้มีมาตรฐานที่ดีขึ้น นอกจากนี้ในปีหลังๆ ก็ได้จัดให้มีการอบรม EEG แก่สมาชิกในช่วงเวลาก่อนหน้าของการประชุมวิชาการด้วย

บางส่วนของวิทยากรที่มีชื่อเสียงจากต่างประเทศที่ได้มาบรรยายในการประชุมวิชาการประจำปีของสมาคมโรคลมชัก ได้แก่

1. **Dr. Harold H.Morris**
The Cleveland Clinic Foundation, 9500 Euclid Avenue, Cleveland, Ohio 44195, USA.
2. **Dr. Melinda Ester**
The Cleveland Clinic Foundation, 9500 Euclid Avenue, Cleveland, Ohio 44195, USA.
3. **Dr. Gavin Fabinyi**
Department Of Neurosurgery, Austin Campus, Austin & Repatriation Medical Center, Heidelberg, Victoria 3084, Australia
4. **Prof. Robert S.Fisher**
Chief, Epilepsy Center and Neurophysiology, Barrow Neurological Institute, St.Joseph's Hospital and Medical Center, 350 West Thomas Road, Phoenix, Arizona 85013-4496, USA.
5. **Dr. Lim Shih Hui**
Director, Epilepsy Programmer and Neurodiagnostic Unit, Singapore General Hospital, Outram Road, Singapore 169608
6. **Prof. Josemir W. Sander**
Senior Lecturer in Neurology and Consultant Neurologist, National Hospital for Neurology and Neurosurgery, Institute of Neurology, London and National Society for Epilepsy, Chalfont, St .Peter, U.K.
7. **Prof. Hans O.üders**
Chairman, Department of Neurology, The Cleveland Clinic Foundation, 9500 Euclid Avenue, Cleveland, Ohio 44195, USA.
8. **Dr. Richard E. Appleton**
The Roald Dahl EEG Unit, Alder Hey Children's Hospital, Eaton Road, Liverpool, England



9. Prof. Samuel F. Berkovic

*Director Epilepsy Research Institute, Austin & Repatriation Medical Center Level, Buronia
Center Repatriation Campus, Banksia St, West Heidelberg, 3081, Victoria, Australia*

10. Prof. Olivier Dulac

*Service de Neuropediatic, Hospital St.Viscent de Paul, 82 Ave Defert Rochereau 75014,
Paris, France*

11. Dr. A. Simon Harvey

*Director, Children's Epilepsy Program, Department Of Neurology, Royal Children's Hos-
pital, Flemington Road, Parkville, Victoria 3052, Melbourne, Australia*

12. Prof. Harry T.Chugani

*Chief, Pediatric Neurology, Children's Hospital of Michigan, Detroit Medical Center,
Wayne State University, 3901 Beaubien, Detroit, MI 48201-2196, USA.*

13. Dr. Yang-Hsin SHIH

*Chief, Neurological Intensive Care Unit, Veterans General Hospital-Taipei, National
Yang Ming University School of Medicine, Taipei, Taiwan*

14. Prof. Simon D. Shorvon

*Consultant Neurologist, The National Hospital for Neurology and Neurosurgery, The
National Society for Epilepsy, Gerrards Cross, Chalfont Center for Epilepsy,
Buckinghamshire, SL9 ORJ , U.K.*

15. Dr. Ernest R. Somerville

*Senior Consulting Neurologist, Epilepsy Unit, President, Epilepsy Society of Australia
1994-7, Westmead Hospital, Sydney,*

16. Prof. Sirichai Chayasirisobhon

Department of Neurosciences, Charles R, Drew University, Los Angeles, California, USA.

ภาพของวิทยากรต่างชาติที่ได้มาร่วมในการประชุมวิชาการประจำปี
ของสมาคมโรคลมชักแห่งประเทศไทย



Prof.Robert S. Fisher, Prof.Josemia W.A.S. Sander,
และคณะกรรมการสมาคม



Prof.Josemir W.Sander
กำลังบรรยายในที่ประชุม



Prof.Samuel F Berkovic และ Dr.Simon Harvey
ที่กรรมการสมาคม



Prof.Olivier Dulac และส่วนหนึ่งของกรรมการสมาคม



*Prof.Harry T Chugani
กัษนายกสมาคม*



Prof.Simon Shorvon กัษนายกสมาคม

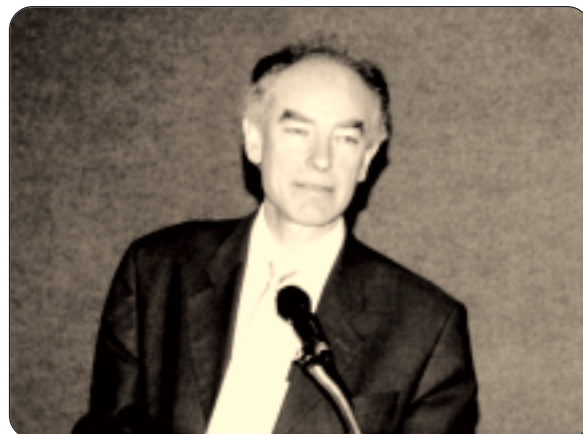

Dr.Ernest R. Somerville ขณะบรรยายวิชาการ

การบริการวิชาการแก่แพทย์และบุคลากรทางการแพทย์ในพื้นที่ห่างไกล

โดยคณะกรรมการของสมาคมได้ผลัดเปลี่ยนกันไปบรรยายให้แก่แพทย์ในจังหวัดที่ไม่มีโอกาสเข้าร่วมประชุมวิชาการที่กรุงเทพฯ ในทุกๆ ภาคของประเทศเป็นประจำทุกปี ปีละหลายครั้ง นอกจากนี้ได้ร่วมกันเรียบเรียงและพิมพ์หนังสือโรคลมชัก “คู่มือสำหรับแพทย์” และได้จัดทำ “แนวทางการรักษาโรคลมชัก” ในปี พ.ศ. 2545 และในปี พ.ศ. 2546-2548 ทางสมาคมฯ ได้ร่วมทบทวนแนวทางการรักษาโรคลมชักร่วมกับสถาบันเด็กแห่งชาติตีมหาราชนี และจัดพิมพ์เป็นเล่มขึ้นในปี พ.ศ. 2549 นี้ ทางสมาคมฯ กำลังร่วมกับสถาบันประสาทวิทยาทำการทบทวนครั้งใหญ่อีกครั้งหนึ่ง



หนังสือเรื่องโรคลมชัก
สำหรับแพทย์ที่ทางสมาคมได้จัดทำขึ้น

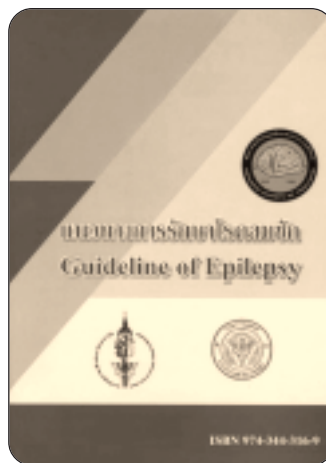

หนังสือแนวทางการรักษาโรคลมชัก



การประชุมร่วมระหว่างสมาคมโรคลมชัก กรมการแพทย์
และสถาบันเด็กแห่งชาติตีมหาราชนี เพื่อทบทวนแนวทางการรักษาโรคลมชัก



๑๐๗

กิจกรรมเพื่อให้ความรู้แก่ผู้ป่วย ผู้ปกครอง ญาติ และประชาชน

โดยมุ่งหวังให้ผู้ป่วยและญาติและบุคคลทั่วไปได้มีความรู้พื้นฐานเกี่ยวกับโรคลมชัก และวิธีการปฏิบัติตัวอย่างเหมาะสมของผู้ป่วยในระหว่างรับการรักษาเพื่อที่จะให้หายจากอาการชักและอยู่ในสังคมได้เหมือนคนปกติทั่วไปพร้อมกันนี้ก็ให้ญาติ ผู้ใกล้ชิด ผู้ป่วย รวมทั้งประชาชนที่อาจจะมีโอกาสได้พบเห็นผู้ป่วยขณะมีอาการชักได้เข้าใจถึงวิธีการช่วยเหลือ เบื้องต้น ที่ถูกต้อง ทางสมาคมได้จัดให้มีการบรรยายเพื่อให้ความรู้แก่ผู้ป่วยและญาติผู้ป่วยเป็นประจำทุกปี อบรมให้ความรู้ แก่ครู ในกรุงเทพฯ และบางส่วนในต่างจังหวัด ทำแผ่นพับเพื่อให้ความรู้ต่างๆ หลากรูปแบบให้แก่ผู้ป่วยและญาติ ได้ออก ประชาสัมพันธ์เป็นครั้งคราวทางสื่อโทรทัศน์ ทางวิทยุ และจัดทำ “คู่มือสำหรับประชาชนและผู้เป็นโรคลมชัก” เพื่อเผยแพร่ แก่ผู้ที่สนใจ



รายการให้ความรู้แก่ประชาชนทางรายการโทรทัศน์ช่อง 9



กรรมการและสมาชิกสมาคมร่วมตอบคำถามแก่ประชาชน
ในรายการให้ความรู้แก่ประชาชนทางโทรทัศน์ช่อง 9

การศึกษาวิจัย

สำหรับการดูแลรักษาโรคลมชักในโรงพยาบาลของรัฐจากทั่วประเทศ และ “Epilepsy Quality Of Life” ซึ่งดำเนินการโดยนายแพทย์สมชาย ไทวณะบุตร และคณะทำให้สมาคมได้ทราบข้อมูลพื้นฐานต่างๆ มากมาย เกี่ยวกับการดูแลรักษาผู้ป่วยโรคลมชักในทุกๆ ส่วนของประเทศ ซึ่งมีความแตกต่างกันอย่างมาก ทางสมาคมก็ได้นำมาพิจารณาเพื่อหาแนวทางที่จะช่วยสนับสนุนในบางเรื่อง เพื่อที่จะทำให้การดูแลรักษาผู้ป่วยที่เป็นโรคลมชักให้มีมาตรฐานที่ดีขึ้น

ปัจจุบันนี้สมาคมโรคลมชักแห่งประเทศไทยได้มีส่วนพัฒนาทั้งแพทย์และผู้ที่เกี่ยวข้องให้มีความรู้และความสามารถในการดูแลรักษาผู้ป่วยที่เป็นโรคลมชักให้ได้มาตรฐานที่ดีขึ้นเป็นอันมาก พร้อมทั้งเพิ่มประสิทธิภาพการตรวจวินิจฉัย, และการรักษาโดยใช้ยาใหม่ๆ และการผ่าตัดที่มีประสิทธิภาพมากกว่าสมัยก่อนๆ มาก การพัฒนาจะต้องดำเนินในทุกๆ ด้านอย่างต่อเนื่องและสม่ำเสมอเพื่อให้มาตรฐานการดูแลรักษาผู้ป่วยโรคลมชักของประเทศไทยได้รับมาตรฐานสากลและเป็นที่ยอมรับของนานาชาติด้วย